（第二類）（尿臺灣記錄）（明治卅一年五月九日第三種郵便物認可）昭和十年十月九日

臺灣日日新報

（水曜日）　第一萬二千七百六十一號　（一）

十月八日夕刊定價一部二錢
臺北市北門町四丁目
臺灣日日新報社
發行人　岡野昌雄

聯盟理事會

戰鬪事實を認定の報告書を採擇す

十三國の贊成投票で

【ゼネバ七日發電通至急報】聯盟理事會公開會議は十三國委員會起草の規約第十五條第四に依る勸告を含む報告書を採擇した、アビシニア伊代表は反對投票をなしハワリアデ・エ國代表は贊成投票をなしたが右は何れも紛爭當時國たるの故を以て可否共に採擇の成立を妨げ得ざる旨第十五條に明文あり當事國以外の十三國代表擧つて贊成投票をなしたのでギナス議長は直ちに報告書の採擇を敢然宣した

英伊兩國代表間に果然猛烈な論爭展開

公開か非公開かの問題に關して

第二次非公開會議

即時戰鬪休止を伊エ兩國に要請

第二次非公開會議で決定

【ゼネバ七日發電通】十三國委員會は七日午前十一時半秘密會議を開き六國委員會の提出した報告書を檢討した結果若干の修正を施こすことを採擇した、報告書內容左の如し

一、聯盟規約第十六條の制裁規定を適用するには事實上交戰狀態にあるを以て足り、必ずしも公式の宣戰布告あるを必要とせず

一、實際に交戰狀態にあるや若しくはさせば規約第十二條、第十三條及び第十五條に反するや否やに答へるため委員會は十月三日より伊エ兩國政府から受領した情報を審查分類し十月二四兩日に發生せる事件の再檢討をなさねばならぬ、之等の事件は理事會へ提出されたる規約第十五條に基く報告書の起草前に發生せるものである

一、各聯盟國は規約第十二條第十三條及び第十五條に基き紛爭を仲裁裁判の司法的解決又は理事會の審査に附する義務を有する

一、規約第十二條は仲裁裁判官の判決若くは司法裁判官の判決後又は聯盟理事會の報告發二ヶ月を經過するまで如何なる場合に於ても戰爭に訴へることを禁じてゐる

一、兩國の二つが國際協定の範圍內においてその第十五條に基き理事會の審査を要求する權利を有することを理由として他國の同樣な要求を拒否することは出來ない

一、理事會が全會一致又は投票者の過半數を以て採擇した報告書は聯盟規約第十五條第四に依る伊エ紛爭報告書及び六國委員會の報告書全文は理事會議事錄とともに聯盟國全部に發送

【ゼネバ七日發電通】十三國委員會は七日午前十一時半秘密會議を開き六國委員會の提出した報告書を檢討した結果若干の修正を施こすことを採擇した、報告書內容左の如し

一、聯盟規約第十六條の制裁規定を適用するには事實上交戰狀態にあるを以て足り、必ずしも公式の宣戰布告あるを必要とせず

一、實際に交戰狀態にあるや若しくはさせば規約第十二條、第十三條及び第十五條に反するや否やに答へるため委員會は十月三日より伊エ兩國政府から受領した情報を審查分類し十月二四兩日に發生せる事件の再檢討をなさねばならぬ、之等の事件は理事會へ提出されたる規約第十五條に基く報告書の起草前に發生せるものである

一、各聯盟國は規約第十二條第十三條及び第十五條に基き紛爭を仲裁裁判の司法的解決又は理事會の審査に附する義務を有する

一、規約第十二條は仲裁裁判官の判決若くは司法裁判官の判決後又は聯盟理事會の報告發二ヶ月を經過するまで如何なる場合に於ても戰爭に訴へることを禁じてゐる

一、兩國の二つが國際協定の範圍內においてその第十五條に基き理事會の審査を要求する權利を有することを理由として他國の同樣な要求を拒否することは出來ない

一、理事會が全會一致又は投票者の過半數を以て採擇した報告書は聯盟規約第十五條第四に依る伊エ紛爭報告書及び六國委員會の報告書全文は理事會議事錄とともに聯盟國全部に發送

【ゼネバ七日發電通】國際聯盟理事會は七月十六日（現地時刻午後十一時）先つ非公開を以て開會

議長は、傳達事項其他諸手續に就き左の如く發表した

一、十三國委員會報告書及び六國委員會報告全文は理事會議事錄とともに聯盟國全部に發送

一、七國約事件處理は決定に依る聯盟國は各自右通牒に依つて來る九月十六日四時聯盟總會開會までに態度を決定せられんことを要望する、尙質疑は國際聯盟まで申し送られたい

一、河的國政府の情報入手に便ならしむるため今夜ゼネバ放送局から右の報告書及び聯盟錄を放送し米、日、獨等に對しても特に右受信を要求して注意喚起をなすこととした

一、聯盟國が聯盟規約に基く義務を履行することは正當でない、委員會は伊エ兩國共に不戰約の適用國なる事實を想起するとともに聯盟が嚴重に厳正なる第十二條違反なりとは第十二條違反なり

一、イタリー政府が嚴重に厳正なる

【ゼネバ七日發電通】イタリー代表アロイジ男は七月十六日午後九時理事會に先立ち午前十時半フランス代表部にラヴアル首相を訪問歡談の上、引續き英國代表部にイーデン外相を訪ひ、次いで英國

北白川宮殿下の御遺跡記念碑の除幕式

けふ嚴かに擧行さる

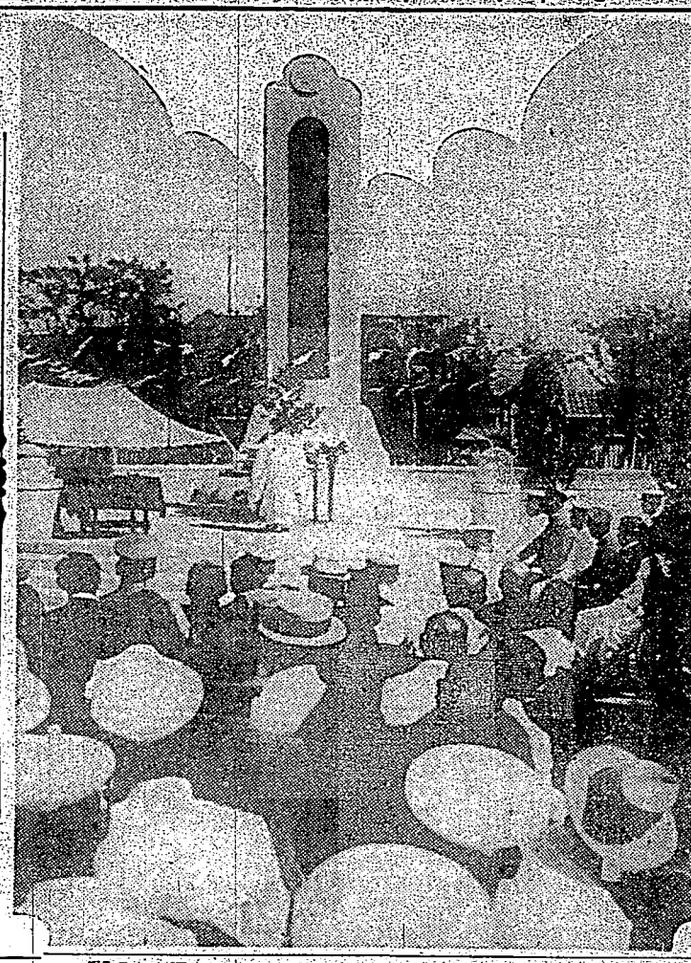

臺北市に新名所が加へた北白川宮能久親王殿下御遺跡記念碑の除幕式は八日午前九時より南門町

手の記念碑前に於て中川總督、寺内司令官、平塚長官、二好、松木、河村氏等を初め官民二百餘名參列して神式を以て嚴肅に擧行された、式は一同の着席、神官の修祓に續いて市井、總督、司令官、文官總代平塚長官、武官總代狩野參謀長、一般總代松木商工會長、玉那覇、總督、昇爾の順次かつて九時半終了した

除幕は厚く掛かれた二枚に近い黒赤錆石の記念碑は參列者の前に嚴然として崇高な姿を現はした後神職、祝詞は型の如く終り水島技師の工事報告、松岡市井の式辭に續いて市井、總督、司令官、文官總代平塚長官、武官總代狩野參謀長、一般總代松木商工會長、玉那覇、總督、昇爾の順次かつて玉串奉奠、總督、昇爾の順次かつて九時半終了した

下關市、鄉原古武、呂錦州の三氏に依つて贈呈された、同碑は花崗石の堂々たる基礎石の上に高さ一丈二尺の堂々たる記念碑で、表面には「北白川宮能久親王御遺跡記念碑」と刻まれ、裏面には「明治三十一年五月十日薨去、享年五十一歳」と刻まれてゐる、碑の周圍は玉垣を以て圍まれ、玉垣の四隅には石燈籠が建てられてゐる、尚ほ碑の周圍は芝生を植ゑ付けられ、玉垣の外側には櫻樹が植ゑ付けられてゐる、碑の周圍は芝生を植ゑ付けられ、玉垣の外側には櫻樹が植ゑ付けられてゐる、碑の周圍は芝生を植ゑ付けられ、玉垣の外側には櫻樹が植ゑ付けられてゐる

内臺定期航空の先陣

「かりがね」號出發

今朝七時・太刀洗を離陸

四時臺北著の豫定

【福岡八日發本社特電】内臺連絡航空に輝かしい一頁を飾る内臺間定期航空の處女飛行の途に上るアツカーM「かりがね」號は兒玉振相、望月運相の中川總督に宛てたメッセージ、原田檢査役の祝詞を積み、寺内司令官に宛てたメッセージ及び鐵道、遞信、逓信局の光榮を擔ひ、官民及び福岡縣知事から河村總長宛のメッセージを積み八日午前七時勇躍太刀洗を出發、旭光を浴びつつ千六百十キロ南太平洋を一氣に一路臺北に向け壯途に就いたが、時の重寶を荷なひ機上に乘込んだのは大森總長、阿部一等操縱士、田代機關士、森通信士で定期最初の歴史的飛行である、安全運航記錄は

【臺北八日發】内臺連絡航空の第一回定期便「かりがね」號は八日午前七時太刀洗飛行場を出發、午後四時臺北飛行場に到着の豫定で飛行中であるが、午後一時現在未だ何等の通報もない、愈々午後四時には臺北飛行場に到着の見込である

【臺北電話】八日午前七時太刀洗飛行場を出發した内臺連絡機は本日午前六時（臺灣時刻）同地飛行場に到着の豫定であるが、午前十時四十五分現在未だ何等の通報もない、愈々午後四時には臺北飛行場に到着の見込である

【臺北電話】八月十

（第三種郵便物認可）

國防受難の活歴史

元寇

藤井眞澄作（55）
齋藤五百枝畫

辻斬の達人（四）

この頃、博多には、その頃やった高足――今でいえば顧客係が、それに上がつたり腰つたりで、いろいろな顧客を接待する場所に当てた上等形の豪い檜である。

その豪い檜で、大刀打の達人にしたたかに撃たれたのだから、堪まつたものではない。大男の武士は、そのまま失心してしまつた。

暫らく卽死したのであらう。不思議なことには、疵痕のつひぞ今までおくびも出へをりまがつてゐた腰がすつと伸び、すぼめて、後を見ず、すたくと元氣よく歩き出したのである。

「行者様、行者様、どうぞゆつくり歩いておくれなさい」

二丁ばかり行つた時である。

松竹オール・トーキー

雪之丞變化

十日より第二世界館

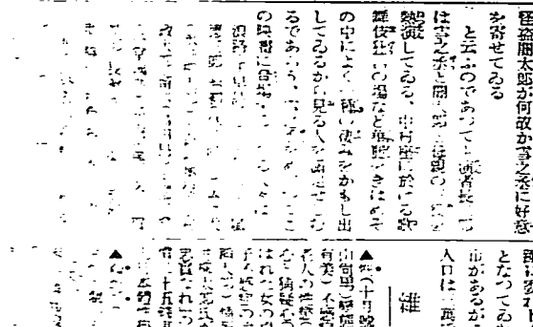

南洋拓殖會社
督府計上明年豫算
半官半民資金三千萬圓

督府當局自昨四十周年。而博覽會及協贊會支出之經費豫算百四十二萬圓。按爲百五十萬圓。前述主要施設物百萬圓。小施設物五十萬圓及博覽會豫算百五十萬圓。在內地亦未嘗有也。

即此財貨。包藏于博覽會場。如是大規模博覽會。

（或料有數倍亦未可知）。實至三百萬圓

北白川宮御駐營
記念碑舉除幕式
八日午前莊嚴舉行

本島領臺、神北白川宮能久親王殿下。于明治二十八年六月十一日。入臺北城。麻三郎。二日。雞卵二日。割藤一日。椰子二日。木材二點。工藝品二十二點。

計六十點。卯米十點。落花生三點。蔴五點。苧麻五點。蜂蜜二點。

臺南警察署
嚴飭腕車夫

臺南警察署。日來因臺博將開。對於街道之美化。與接客業者之行爲。三令五申。力爲注意。促其自省。去七日朝。由警察官出向所轄之腕車駐車處立察。竝檢車輛。如屬污損者。則令停業。服裝亦該整飾。市民有望對於車夫須成爲訓誡者。孟南市惡車夫之跳梁。比比皆是。行旅多爲所苦云。

東高間自動車道路
按十五日復舊完工
臺博觀客得全島一週

全島各主要都市。設置二十一個新式航空郵便函。

北陸三處。新竹。臺南。臺中。嘉義。高雄各二處。屏東彰化各一處。該郵便函。平常與一般郵便同。同時開函。于飛行機出發當日。臺北于午前七時半開函。臺北郵便局。對航空郵便利用者注意如左。

一、料金。航空郵便物料金。如既報航空料以外。要普通郵便料。故寄內地信。至十五瓦（四匁）三十二錢。至三十瓦（八匁）六十六錢。信片十六錢五厘。

航空郵便
辦理受付
設置專用函

開進臺灣。于七日午前中。

水樂郵便局前。京町本局前。西門町自働電話前。總督府構內等六處。

臺中。嘉義。高雄各二處。

臺中市官民
協議祭典

臺中神社大祭典。竝臺中城隍祭典。本年適值。臺四十週年。及地方自治制施行。在住官紳商。欲盛大舉行。將前年之兩日。

臺東出品協會
暫借家屋
實費供宿泊

臺東廳出品協會。于臺博開期中。爲圖往臺北觀光便利。決定在臺北市內千歲町（軍司令官々邸後面）。暫借一戶八疊二間及六疊二間。以實費提供應民宿泊。又第一會場內。設置臺東廳案內所。照料參觀者其他便利。故聽下住民參觀臺博者。多數利用云。

第一會場邊
公園整頓
臺博島都流落金項
大概約千萬圓以上
會場財貨二百萬圓

臺博覽會。于臺北市。

臺灣博覽會。于臺北市。屆。一面博覽會開係之會場施設物。及興行物。資店。休憩所等之建物出品物。外客。按一萬五千人。每人開數二百圓。則有四百五十萬圓。而島內延人場。假定爲百萬人。各使川五圓。則有五百萬圓。兩者合計。約一千萬圓。若入場者百萬人。均開費十圓。則有一千五百萬圓。此金額於臺下金項。果有若干。據一部之概算。內地其他島外客。

物評價額。大略有若干。假令全會場。博覽會直營。及特設館。約四十處。每處按二萬圓。則百二十萬圓。以二萬圓。加八十萬圓。將兩者折衷爲百萬圓。其他賣店。休憩所。小興行物等。約百處。各處財產。平均推定五千圓。

六時四十五分。開公開會議。

一、意國代表。就六國委員會報告。認意國見解有提示。必要之時。得以隨時提出理事會。

一、若七日提示。不可能。可於次回提出理事會。

一、自數日前。軍事行動緩行。此際理事會。公開會議。絕對延期不得。

臺東出品協會
臺博出品
網羅六十點

臺東廳出品協會。開臺灣觀光團。東上。港。功。

乘自轉車遇
在和美間慘
拘運轉手在
在彰化署嚴究

本島一週道路。最近急覺。會社。與恒春自動車會社。連絡。往復皆在州廳界換乘云。

北白川宮御駐營
記念碑舉除幕式
八日午前莊嚴舉行

本島領臺、神北白川宮能久親王殿下。于明治二十八年六月十一日。入臺北城。麻三郎。二日。雞卵二日。割藤一日。椰子二日。木材二點。工藝品二十二點。

計六十點。卯米十點。落花生三點。蔴五點。苧麻五點。蜂蜜二點。

臺南警察署
嚴飭腕車夫

臺南警察署。日來因臺博將開。對於街道之美化。與接客業者之行爲。三令五申。力爲注意。促其自省。去七日朝。由警察官出向所轄之腕車駐車處立察。竝檢車輛。如屬污損者。則令停業。服裝亦該整飾。市民有望對於車夫須成爲訓誡者。孟南市惡車夫之跳梁。比比皆是。行旅多爲所苦云。

臺中市官民
協議祭典

臺中神社大祭典。竝臺中城隍祭典。本年適值。臺四十週年。及地方自治制施行。在住官紳商。欲盛大舉行。將前年之兩日。

臺東出品協會
暫借家屋
實費供宿泊

臺東廳出品協會。于臺博開期中。爲圖往臺北觀光便利。決定在臺北市內千歲町（軍司令官々邸後面）。暫借一戶八疊二間及六疊二間。以實費提供應民宿泊。又第一會場內。設置臺東廳案內所。照料參觀者其他便利。故聽下住民參觀臺博者。多數利用云。

第一會場邊
公園整頓
臺博島都流落金項
大概約千萬圓以上
會場財貨二百萬圓

臺博覽會。于臺北市。

臺灣博覽會。于臺北市。屆。一面博覽會開係之會場施設物。及興行物。資店。休憩所等之建物出品物。外客。按一萬五千人。每人開數二百圓。則有四百五十萬圓。而島內延人場。假定爲百萬人。各使川五圓。則有五百萬圓。兩者合計。約一千萬圓。若入場者百萬人。均開費十圓。則有一千五百萬圓。此金額於臺下金項。果有若干。據一部之概算。內地其他島外客。

物評價額。大略有若干。假令全會場。博覽會直營。及特設館。約四十處。每處按二萬圓。則百二十萬圓。以二萬圓。加八十萬圓。將兩者折衷爲百萬圓。其他賣店。休憩所。小興行物等。約百處。各處財產。平均推定五千圓。

六時四十五分。開公開會議。

一、意國代表。就六國委員會報告。認意國見解有提示。必要之時。得以隨時提出理事會。

一、若七日提示。不可能。可於次回提出理事會。

一、自數日前。軍事行動緩行。此際理事會。公開會議。絕對延期不得。

臺北門支會
分區聯合
舉發會式

北門郡。此回基于臺南州之指示。設立臺南州自治協會。北門支會。去五日午前九時半。在佳里公會堂。舉發會式。會。移開親睦。

臺東廳開臺博施設
十日鄉土館開館式
知本溫泉內外整備一新

臺東廳。乘臺博開期機會。欲誘致多數外來觀光客。

臺東廳。乘臺博開期機會。欲誘致多數外來觀光客。

鳳梨合同會社
陳情農場合同統制

全島鳳梨工場合同。一掃月十六日。創立總會既終。積弊。以資斯業發展。創立合同鳳梨會社。本年六月。

對華政策
具體實現
第一步實行

上海七日電。近且開中華南北總領事會議。竝全華武官會。傳達岡村少將守島課長所携我對華政策根本大綱右三。竝爲說明如左。

一、日華國係根本調查。

以日華滿三國積極提携爲眼目。

二、中華內地。及邊境地方。赤色勢力之浸潤。

日本有絕大關心。日華滿三國協同。努力防衛暗立華北特殊地位。

三、爲挽日華積極提携之實。而期全華排日抗日之絕滅。

合更協議具體方策。竝以積極的日華滿三國提携作爲。國策行具體的實現第一步。

臺東廳開臺博施設
十日鄉土館開館式
知本溫泉內外整備一新

臺東廳。乘臺博開期機會。欲誘致多數外來觀光客。

臺東廳。乘臺博開期機會。欲誘致多數外來觀光客。

彰化媽祖
七日續延

彰化市媽祖祭典。第二日。即七日。是朝天氣清涼。在本地設鄉土館。內本館。別館。幽小屋。裝飾及陳列完了。鄉土色甚見濃厚。訂來十日舉盛大開館式。又旅客休憩所之知本溫泉。俱樂部。特築及內外裝飾等全部完工。凡各種娛樂。設備。整理。修繕。悉已整備。

臺東廳開臺博施設
十日鄉土館開館式
知本溫泉內外整備一新

臺東廳。乘臺博開期機會。欲誘致多數外來觀光客。

臺東廳。乘臺博開期機會。欲誘致多數外來觀光客。

對抗野球豫選
州署團勝

全島都市對抗軟式野球大會。臺南隆選會。去六朝十時半。由臺南市軟式野球協會主催。臺南州廳與臺南醫院園。在臺南公園決賽。結果七對三。歸州署。

南州聯吟大會。去六日。即祝賀。迫十一時閉式。規約制定審議。役員選舉結果。始山田村向生課長訓辭。矢野郡守。森警察課長列席。午前十時起。開於麻豆公會堂。州下吟友。七十餘名出席。首由洪子衡氏。唱開會辭。繼則白鷗社長吳萱氏。社長。趙雲石氏。起述感想。後移入議事。舉李步雲氏爲議長。協議事項數。有則決。次推薦趙雲石。獻楔村兩氏。爲次唱詞宗。洪鐵濤。陳文石兩氏。爲次唱詞宗。

南州聯吟
大會誌盛
在麻豆公會堂

南州聯吟大會。去六日即昔曆重陽佳節。午前十時起。開於麻豆公會堂。州下吟友。七十餘名出席。首由洪子衡氏。唱開會辭。繼則白鷗社長吳萱氏。起述感想。後移入議事。舉李步雲氏爲議長。協議事項數。有則決。次推薦趙雲石。獻楔村兩氏。爲次唱詞宗。洪鐵濤。陳文石兩氏。爲次唱詞宗。

岡山郡各庄
文盲講習

岡山郡下各庄。講員選舉。

岡山郡下各庄。講員選舉。有權者數。大體如左。

▲岡山庄九二〇。▲舖埤庄七九七。▲燕巢庄四一一。▲田寮庄五四九。▲阿蓮庄四三〇。▲路竹庄七〇〇。▲湖內庄九〇〇。▲彌陀庄一、三二五。▲永安庄七三五。

全郡下人口十四萬一千四百十二人。其中有權者六萬七百九十人。其中內地人二萬八千六百五人。本島人三萬一千二百十三人。有權者占總人口二成餘。而各庄支育者。計四千人。目下對此文育者。於各地開五十音。字母講習會。俾有權者。於農閑期。回各能自書。希望云。

北門郡
養魚業者俱獲厚利
爲不受風水害及魚價高持

北門郡。沿海一帶之虱目魚場。達百數百甲。本年度。不受風水害。養魚成績。非常良好。衆以近來海上漁獲不豐。致一般魚價大漲。虱目魚市價。亦維持二十一二錢左右。比較昨年。加倍有四五成。是以養魚業者。俱極利益厚。據郡之所查。本年之收獲量。約在四百萬斤以上。慣格則達八十萬左右云

捕自轉車賊

屏東警察署。洪巡查。去

乘自轉車遇
在和美間慘
拘運轉手在
在彰化署嚴究

本島一週道路。最近急覺。會社。與恒春自動車會社。連絡。往復皆在州廳界換乘云。

臺博觀客得全島一週
東高間自動車道路
按十五日復舊完工

臺博觀客。會社。與恒春自動車會社。連絡。往復皆在州廳界換乘云。

北門郡
分區聯合
舉發會式

北門郡。此回基于臺南州之指示。設立臺南州自治協會。北門支會。去五日午前九時半。在佳里公會堂。舉發會式。會。移開親睦。

臺東廳開臺博施設
十日鄉土館開館式
知本溫泉內外整備一新

臺東廳。乘臺博開期機會。欲誘致多數外來觀光客。

臺東廳。乘臺博開期機會。欲誘致多數外來觀光客。

彰化媽祖
七日續延

彰化市媽祖祭典。第二日。即七日。是朝天氣清涼。在本地設鄉土館。內本館。別館。幽小屋。裝飾及陳列完了。鄉土色甚見濃厚。訂來十日舉盛大開館式。又旅客休憩所之知本溫泉。俱樂部。特築及內外裝飾等全部完工。凡各種娛樂。設備。整理。修繕。悉已整備。

對抗野球豫選
州署團勝

全島都市對抗軟式野球大會。臺南隆選會。去六朝十時半。由臺南市軟式野球協會主催。臺南州廳與臺南醫院園。在臺南公園決賽。結果七對三。歸州署。

南州聯吟大會。去六日即昔曆重陽佳節。午前十時起。開於麻豆公會堂。州下吟友。七十餘名出席。首由洪子衡氏。唱開會辭。繼則白鷗社長吳萱氏。起述感想。後移入議事。舉李步雲氏爲議長。協議事項數。有則決。次推薦趙雲石。獻楔村兩氏。爲次唱詞宗。洪鐵濤。陳文石兩氏。爲次唱詞宗。

南州聯吟
大會誌盛
在麻豆公會堂

南州聯吟大會。去六日即昔曆重陽佳節。午前十時起。開於麻豆公會堂。州下吟友。七十餘名出席。首由洪子衡氏。唱開會辭。繼則白鷗社長吳萱氏。起述感想。後移入議事。舉李步雲氏爲議長。協議事項數。有則決。次推薦趙雲石。獻楔村兩氏。爲次唱詞宗。洪鐵濤。陳文石兩氏。爲次唱詞宗。

岡山郡各庄
文盲講習

岡山郡下各庄。講員選舉。

岡山郡下各庄。講員選舉。有權者數。大體如左。

▲岡山庄九二〇。▲舖埤庄七九七。▲燕巢庄四一一。▲田寮庄五四九。▲阿蓮庄四三〇。▲路竹庄七〇〇。▲湖內庄九〇〇。▲彌陀庄一、三二五。▲永安庄七三五。

全郡下人口十四萬一千四百十二人。其中有權者六萬七百九十人。其中內地人二萬八千六百五人。本島人三萬一千二百十三人。有權者占總人口二成餘。而各庄支育者。計四千人。目下對此文育者。於各地開五十音。字母講習會。俾有權者。於農閑期。回各能自書。希望云。

北門郡
養魚業者俱獲厚利
爲不受風水害及魚價高持

北門郡。沿海一帶之虱目魚場。達百數百甲。本年度。不受風水害。養魚成績。非常良好。衆以近來海上漁獲不豐。致一般魚價大漲。虱目魚市價。亦維持二十一二錢左右。比較昨年。加倍有四五成。是以養魚業者。俱極利益厚。據郡之所查。本年之收獲量。約在四百萬斤以上。慣格則達八十萬左右云

捕自轉車賊

屏東警察署。洪巡查。去

含有戰鬪事實認定
勸告兩國報告書
理事會滿場一致採擇

理事會。北門支會。去五日午前九時半。在佳里公會堂。舉發會式。會。移開親睦。

臺南警察署
嚴飭腕車夫

臺南警察署。日來因臺博將開。對於街道之美化。與接客業者之行爲。三令五申。力爲注意。促其自省。去七日朝。由警察官出向所轄之腕車駐車處立察。竝檢車輛。如屬污損者。則令停業。服裝亦該整飾。市民有望對於車夫須成爲訓誡者。孟南市惡車夫之跳梁。比比皆是。行旅多爲所苦云。

臺中市官民
協議祭典

臺中神社大祭典。竝臺中城隍祭典。本年適值。臺四十週年。及地方自治制施行。在住官紳商。欲盛大舉行。將前年之兩日。

臺東出品協會
暫借家屋
實費供宿泊

臺東廳出品協會。于臺博開期中。爲圖往臺北觀光便利。決定在臺北市內千歲町（軍司令官々邸後面）。暫借一戶八疊二間及六疊二間。以實費提供應民宿泊。又第一會場內。設置臺東廳案內所。照料參觀者其他便利。故聽下住民參觀臺博者。多數利用云。

第一會場邊
公園整頓
臺博島都流落金項
大概約千萬圓以上
會場財貨二百萬圓

臺博覽會。于臺北市。

臺灣博覽會。于臺北市。屆。一面博覽會開係之會場施設物。及興行物。資店。休憩所等之建物出品物。外客。按一萬五千人。每人開數二百圓。則有四百五十萬圓。而島內延人場。假定爲百萬人。各使川五圓。則有五百萬圓。兩者合計。約一千萬圓。若入場者百萬人。均開費十圓。則有一千五百萬圓。此金額於臺下金項。果有若干。據一部之概算。內地其他島外客。

物評價額。大略有若干。假令全會場。博覽會直營。及特設館。約四十處。每處按二萬圓。則百二十萬圓。以二萬圓。加八十萬圓。將兩者折衷爲百萬圓。其他賣店。休憩所。小興行物等。約百處。各處財產。平均推定五千圓。

六時四十五分。開公開會議。

一、意國代表。就六國委員會報告。認意國見解有提示。必要之時。得以隨時提出理事會。

一、若七日提示。不可能。可於次回提出理事會。

一、自數日前。軍事行動緩行。此際理事會。公開會議。絕對延期不得。

臺北門支會

日の出

臺灣昌新幸民

「肉彈」の終篇

決死の突撃

私が最も感激した軍人

新編忠臣蔵

現代小説 戀の海峽

小戰爭說 翼の誓ひ

大ステパノ珍談

珊瑚の首飾

西郷隆盛

映畫女優の魅力

博士論文うら表

時代小說 吉原御免

時代小說 海音寺潮五郎

時代小說 土師清二

時代小說 城昌幸四郎

時代小說 下村悦夫

菊池寛

乃木大將の臨終

父親が語る四人の花

野球界の花形

映畫界の花形

水泳界の花形

拳闘界の花形

徐廷權

魚釣り漫談

漫才・丹下左膳

演習漫談

大悪漢

弘法大師

新潮社

定價五拾錢

東京牛込

振替東京一七四二番

昭和十年十月九日

日曜日

第一万二千七百六十一號

日本一

日本一

日本一

伊軍アクスムも陥落し陥落す
戰線廿五哩を確保
工國北軍と對時

【アデス・アベバ八日發聯合】イタリー北東アフリカ軍司令官デボノ元帥は八日午前九時の公報に依り「第二軍團は八日拂曉堂々アクスムに入城した、尚ほ同地の東北方約十哩の地點に於て敵軍と交戰中である」と發表した、伊軍はアチグラツトからアクスムに至る二十五哩の戰線を確保し精鋭十三萬五千、機關銃三千六百挺、野砲三百門、戰車百臺を擁して悉に南方を威壓エチオピア北軍と對峙するに至つた（凸版は伊エ戰役の圖）

【アデス・アベバ八日發聯合】イタリー北東アフリカ軍團司令官デボノ元帥の公報に依れば第二軍團は八日午前九時アクスムに向つて總攻撃を開始したが前後一連夜に亙る土民軍の執拗な抵抗も空軍の援撃と野砲、山砲の放列を布いての總攻撃に遂に支へ切れず、第二軍の先鋒部隊は八日拂曉堂々アクスムに入城した、尚ほ同地の東北方約十哩の地點にも敵軍と交戰中である

【アデス・アベバ八日發聯合】イタリー北東アフリカ軍團司令官デボノ元帥の公報に依れば第二軍團は八日午前九時アクスムに向つて總攻撃を開始したが前後一連夜に亙る土民軍の執拗な抵抗も空軍の援撃と野砲、山砲の放列を布いての總攻撃に遂に支へ切れず、第二軍の先鋒部隊は八日拂曉堂々アクスムに入城した、尚ほ同地の東北方約十哩の地點にも敵軍と交戰中である

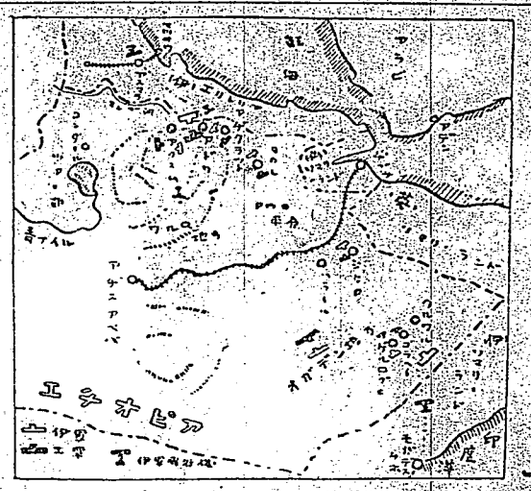

ムツサリ山麓
（アプチ七日發聯合）伊太利皇軍は七日拂曉來豆に前進を續けムツサリ山麓地帶を完全に占領し堅固な陣地を構築した

工國皇帝開線へ

【アデス・アベバ七日發聯合】イタリー軍の全面的進出に關みエチオピア軍は益々退却に出陽、大本營をデシエに進められ國軍首腦の大半を政務する爲に決定した、皇帝は直ちに出陣の準備に着手、今後二週間内に黑人軍の殲滅並にエチオピア軍切つての名將ルダタ將軍を絶くさられ、首都二百哩の地點に於て最後の決戰が行はれる豫定である

奇襲に惱まされ
伊軍の急追遲る

【アデス・アベバ七日發聯合】アドワより後退せるエチオピア軍は七日歷にマカレを中心とする新防衛陣は可成堅固の構ひ分散的なもので地形を利用し要所々々に小部隊を配置し固く大部隊の集結を避けた結果イタリー軍特意の空襲は今後續けて成果となつたと發せられる、尚ほ前記を發表されたイタリー軍は七日午前中にはアドワ以南へ進出の模様なく右は軍内へ深く誘導を企つたイタリー軍が逆に新代的戰法を以つつあるエチオピア軍に惱まされ開始の準備に努力してゐると傳へられる

先づ經濟斷絶で
第一段の制裁
けふ聯盟總會で……確認されん

定例閣議

【東京八日發】八日の定例閣議は午前十時卅分より首相官邸に開會岡田首相以下各閣僚（小原拓相缺席）出席、先づ鈴木蔵相より明年度豫算編成問題は大綱對即に開きたい意向であつたが明日の閣議なきため大綱は來週後の十一月二十二日閣議決定することとしたい

新對支根本方針を
現地の官憲に傳ふ
八日の閣議で正式決定

【東京八日發】陸軍省發表川島陸相と左の如し

閣議開會前陸相と會見に首相と會見し閣議開會前に於ける現在に於ける對支根本方針に關する陸軍の意向を傳へ會見し閣議開會前陸相と會見に首相と會見し閣議開會前に於ける現在に於ける對支根本方針に關する陸軍の意向を傳へ

日、滿、支三國の
提携を基調に

【東京八日發】我が國支那本土間は過般來外務、大藏、陸、海、商工各關係當局に於て滿洲國を含む日滿支三國を通じ經濟提携の具體的方策を講ずる爲更に本國第一部長、川島大使、岡田首相を始め滿洲國より國務總理大臣臨時代理大使を迎へ日滿兩國間の經濟提携に關する懇談會を開催することとなつたが其の後各省間に於ける事前の準備進捗し

今後現れよう
適當の處置が
川島陸相の談

【東京八日發】陸軍省發表川島陸相と左の如し

閣議開會前陸相と會見に首相と會見し閣議開會前に於ける現在に於ける對支根本方針に關する陸軍の意向を傳へ會見し閣議開會前陸相と會見に首相と會見し閣議開會前に於ける現在に於ける對支根本方針に關する陸軍の意向を傳へ

鄕軍の意向を暗示
政府の善處を求む
軍部兩相が首相と會見
機關說排撃

【東京八日發】川島陸相及び大角海相は八日拂曉前午前十時より約二十分に亙り岡田首相と會見し先づ川島陸相より現在に於ける對支根本方針に關する陸軍の意向を傳へ會見し閣議開會前陸相と會見に首相と會見し閣議開會前に於ける現在に於ける對支根本方針に關する陸軍の意向を傳へ

臺北へ立寄り
本田大佐渡支

【東京八日發】對支新機關設置に關し陸軍では中央部の意向を傳へ對支武官との打合を行ふため近く臺北第三部支那課長本田大佐を派遣することに決定した、大佐は十日東京發先づ臺北に赴き夫より上海、南京、漢口、廣東と經由して歸任の豫定である

雲南の排日運動
について抗議

【南京八日發聯合】國民政府外交部は八日午前十時より有吉駐支公使を招致し雲南、廣西兩省に於ける排日運動に關し嚴重抗議を提出した

小倉正恒氏を內
參に定む

【東京八日發】八日の閣議で左の如く決定即日發表された

內閣參議　小倉　正恒

部局長會議

八月八日午前十時から長官公舍で開かれた部局長會議では風儀改善問題に關し先づ各官廳職員の會議出席時間を嚴守し會議に關係官吏の遅參を絶對に許さぬ事に決定し尚ほ會議の席上で各部局長から風儀改善に關する意見を述べ午後零時半散會した

文書、營繕係
課に昇格
臺北市の改正

臺北市役所では今回事務の簡捷を圖るため從來の庶務課を廢して文書課と營繕課を新設し文書課には庶務課の文書係を移すことに決定した

シナチク

八日午前九時から臺北市大稻埕行はれた市場衛生組合の總會では市の衛生に關して次の如き決議をなした

一、市場は午前七時に開場し午後一時に閉場すること

二、市場の入口に市場の名稱を掲げること

三、市場の入口に市場の名稱を掲げること

保健美味冷凍魚いろいろの御料理
是非一度御試食願ひ上げます
第二會場　池の端　◎ヒノマル食堂
印ルマーケット

十月十日開會式擧行二日午後一時ヨリ一般觀覽者ノ入場ヲ開始ス
始政四十周年記念　臺灣博覽會

五大產地銘仙聯盟後援
臺博記念
復興銘仙大會
と想構きしし新　しひ競を技々各が地產大五　け魁にり實の秋
てへ揃を品作力きしかや華に界行流秋本もれ何　趣雅なか豐
著附人彩柄人氣投票
期間中の奉仕品　三圓・四圓・五圓均一賣場設置
菊元　呉服太物　電話代表五四〇番
期間　明日より二十日まで
會場三階催物

文官帽　軍帽　警部帽
文武官劍肩章の卸制度微廢
直接需用家へ
在庫品常に豐富
㊎荒井商店
電話本局二一四番
臺北市榮町二丁目四四番地

佛首相の警告
各首相相應答

和支電報で
滿、支間運絡
交渉成立す

丸一組

ムイ伊首相から
講和條件を提示

ロータリー倶樂部週例午餐會　臺北ロータリー倶樂部

臺灣日日新報社廣告

明年度豫算編成に就て
金融界の協力を懇請
銀行家金融懇談會席上に於て
津島次官が財政現狀を說明

【東京八日發電話】八日銀十時第二回銀行家金融懇談會を開き明年度豫算編成を中心とする財政の現狀を說明した、同會は津島次官から政下の財政內容を說明した後、明年度豫算は單純の繼續を避けつゝあり、增加豫算の內容は生産擴充と國防の充實に重點を置き、增稅は絶對に避けたいが、公債發行は避け得ず、加ふるに滿洲國公債並に國防公債發行の爲には金融界の多大の援助を與へなければならぬ、元より財務當局としては公債消化の將來性に鑑み出來得る限り公債發行は避けたいが、公債發行の爲には金融界の援助を絶對に必要とするに付、此の點に關し銀行界の協力を懇請したが尙ほ右說明の如きは未だその時機を得ないと感じ、次いで青木理財局長より大藏當局の有する公債發行の腹案を開陳して午後三時散會した

内地よりの
米穀大會出席者
第一班はけふ著臺す
歡迎準備成る

本月十四、十五兩日臺北公會堂に於て開催する大日本米穀會第二十八回大會に出席する內地側會員中、第一班は米穀會理事淺井盛春氏を團長とする

都會化粧（93）

岸田國士　田中良畫

霧の中（十一）

「二色鉛子さん……」

と、昇は、片手をくるくる廻しながら云た。

「初めまして……どうかよろしく」

照子も、口の中で云った。昔での侭の昇君が、今夜此處で再び彼女の前に現れようとは、夢にも想像できないことであった。が、それより、昇實に會が彼女に仕打ちをしたとしても、この男の何處一つとして、彼女の記憶に殘つてゐる節のなかつた云つていい。無論、あの當時、ただ最初の任務に興奮を感じたくらゐで、事件の直後、いろ〳〵考へてみてもその顏が如何に浮かんで來たいくらゐだつたから、その印象は極めて薄いものであつたに違ひないのである。彼も亦、年齡と境遇とに於て、照子がその昔の昇君と同一人物であらうなどとは、全く氣がつかなかつたに違ひない。

「よせやい」

エルテルの戀なんていふのは可笑しいから……」

他愛もない雜談口に、照子はつひ釣り込まれて、引き摺ると同時のない世界にはひつて行つた。

「で、どうするんだい　今日は？　かうして晝の中を歩いてる丈けか？」

また、出しぬけに、牧野が云つた。

「どうなりやしないさ、すつかりやり直した」

昇は、わざと快活に答へた。

「やり直した？　そんなのかい！」

すると、照子は、吹き出すやうに何をすぐめて、

「うそでせう。だあれもやり直しだなんて云やしませんわ。お友達としてお交際をするつて云つただけちやありませんか……」

「へへへへ（さうか。で、僕も、仲間に入れてくれるつていふわけですね。ごいつは面白い。僕も君たち二人の友情の目撃者になるか　一色君、學校でなんていふ綽名つけられてるの？」

「あたし？　綽名なんてないわ」

「自分ぢや知らずにゐるんだらう！　僕がそのうちにつけてあげるよ　こいつは、エルテル……」

りやり直した」

昇は、わざと快活に答へた。

「やり直した？　そんなのかい！」

すると、照子は、吹き出すやうに何をすぐめて、

「うそでせう。だあれもやり直しだなんて云やしませんわ。お友達としてお交際をするつて云つただけちやありませんか……」

「へへへへ（さうか。で、僕も、仲間に入れてくれるつていふわけですね。ごいつは面白い。僕も君たち二人の友情の目撃者になるか　一色君、學校でなんていふ綽名つけられてるの？」

「あたし？　綽名なんてないわ」

「自分ぢや知らずにゐるんだらう！　僕がそのうちにつけてあげるよ　こいつは、エルテル……」

た。

「もう何時でせう」

照子は、さう云ひながら、腕時計をすかしてみた。腕に指輪をかけなければならないことを思ひ出したからである。彼女は、二日比谷の交番で、彼女は、二人に會はうと思つた。すると、

「なんだ、もう歸るの？　ちや、今度は何時會へるか知ら……僕たちは暇の方がいいわ」

と、牧野の方を振り返つた。

「うん、しかし、日曜日休んでもかまはないよ。この次の日曜つて云ふと……明々後日だね、天氣がよかつたら何處かへ遊びに行かう。また東京驛で、朝八時に待合せること。一色さん、歩くの平氣ですか？」

「平氣ですわ」

「船は酔ひませんか？」

「さあ、船つて、井の頭のボートより乘つたことありませんの。」

「汚れてもいい着物を着てらつしやい。すると、これから電車ですか？　バスですか。」

彼女は、この後で自動車話をかけようと思つたのだが、それも二人がかりではどうにもならず、しかたなしに、靖國通へ出ようもりでそこへ來た電車行の電車に飛び乘つた。

「さよなら……」

昇の聲が、だしぬけに後の方で叫んだ。

ラヂオ　午前の部

【六・三〇】朝の擧操（ラヂオ體操　今日のお天氣のお知らせ）（東北・關西同時發送）

【七・三〇】各國氣候通報（東京）

【八・〇〇】家庭メモ（同上）

【九・三〇】家庭婦人講座（東京）　裏面（高等工業校教授某某講演）

【一〇・一〇】家庭料理講座（東北第二發送分地知たづる）　△島蔵のけんちん蒸し△鮒の雜煮

【一一・〇〇】日用品小講座（各局）　職業紹介（東京）　午後のプログラム紹介（各局）

午後の部

【一・五九】正午の時報（東京通

【六・三〇】朝の擧操（ラヂオ體操　今日のお天氣のお知らせ）（東北・關西同時發送）

【七・三〇】各國氣候通報（東京）

【八・〇〇】家庭メモ（同上）

【九・三〇】家庭婦人講座（東京）　裏面（高等工業校教授某某講演）

【一〇・一〇】家庭料理講座（東北第二發送分地知たづる）　△島蔵のけんちん蒸し△鮒の雜煮

【一一・〇〇】日用品小講座（各局）　職業紹介（東京）　午後のプログラム紹介（各局）

ラヂオ　午前の部

【六・三〇】朝の擧操（ラヂオ體操　今日のお天氣のお知らせ）（東北・關西同時發送）

【七・三〇】各國氣候通報（東京）

【八・〇〇】家庭メモ（同上）

【九・三〇】家庭婦人講座（東京）　裏面（高等工業校教授某某講演）

【一〇・一〇】家庭料理講座（東北第二發送分地知たづる）　△島蔵のけんちん蒸し△鮒の雜煮

【一一・〇〇】日用品小講座（各局）　職業紹介（東京）　午後のプログラム紹介（各局）

【一・五九】正午の時報（東京通報）　實況中繼（各局）　午後の部

【二・〇〇】國際放送（サン・サーンス誕生百年祭記念）

八・五五　國內アナウンス（東京）

【九・〇〇】フランスより

歌劇　サムソンとデリラ（三幕）

ルメール作詞　サン・サーンス作曲　配役…サムソン…カトラン、デリラ…ジェルメーヌ・セルネイ、大司祭…リュシヤン・ロバン（合唱及管絃樂）（佛國西ラヂオ・コロニアル放送合同管絃樂團指揮…アンリー・トマシーニ）

サムソンとタゴンの屈辱の舞踊の合唱（第一幕第一場）　デリラとサムソンと大司祭の獨唱（第二幕第一場）　サムソンと合唱（第二幕第一場）　五、合唱と管絃曲（第二幕第一場）

【一〇・〇〇】國內アナウンス（東京）　右に續いて

（東北逓信局關係發送）放送局關係ニュース、新聞關係ニュース（各局）　公示逓信關係（各局）　明日のプログラム發表（各局）

午後の部

【一・五九】正午の時報（東京通報）　實況中繼（各局）

【二・〇〇】國際放送（サン・サーンス誕生百年祭記念）

八・五五　國內アナウンス（東京）

【九・〇〇】フランスより

歌劇　サムソンとデリラ（三幕）

ルメール作詞　サン・サーンス作曲　配役…サムソン…カトラン、デリラ…ジェルメーヌ・セルネイ、大司祭…リュシヤン・ロバン（合唱及管絃樂團指揮…アンリー・トマシーニ）

サムソンとタゴンの屈辱の舞踊の合唱（第一幕第一場）　デリラとサムソンと大司祭の獨唱（第二幕第一場）　サムソンと合唱（第二幕第一場）　五、合唱と管絃曲（第二幕第一場）

【一〇・〇〇】國內アナウンス（東京）　右に續いて

（東北逓信局關係發送）放送局關係ニュース、新聞關係ニュース（各局）　公示逓信關係（各局）　明日のプログラム發表（各局）

【一〇・一〇】

待望の記念博覽會
あす華やかな開會式
參列者は無慮三千名
一般の入場は午後一時から

島民待望の記念博覽會は一日の開會式を待つばかりとなつてゐるが、この博覽會の第一會場たる公會堂に於ては參列者の整理に關する打合會を十日午前十時から開くことゝなつてゐるが、當日の參列者は無慮三千名を超ゆる豫想で、一般の入場は午後一時からとなつてゐるが、參列者は午前九時三十分（花火二發）迄に會場に參集することゝなつてゐる

一、參列者は會場入口に於て受付の上、指定の席に着くこと
二、自動車に乘つて來る參列者は總て第一會場の正門及大和門の二ケ所である
三、參列者は案内狀を受付に提出されたい
四、服裝は隨意なるも一般文官は上下白服、黒紋付羽織袴を着用されたい
一般市民の觀覽は午後一時からとなつてゐるが、入場料は大人二十錢、小人（學生小人は十錢で一枚の切符があれば第一、第二會場及び大和會場まで見物出來る事になつて居り、尚開會當日は第二會場（新公園）のみで十月中は十五日から月末まで、十一月中は土曜、日曜、祭日のみとなつて居りこの場合の入場料は前記の半額である、尚第一會場の所謂觀覽と案内との間にある隧道は必ず之を渡つて往來せねばならぬ事になることを一般に注意されたい

臺北草山間のバス運轉時間
臨時車もどし〳〵運轉

第二會場たる草山に至る唯一の定期交通機關たる巴バスは觀覽會開會期中は臨時車を運轉する事となり料金は往復大人七十錢、小兒半額、片道四十錢である

觀覽會も十日で締切けとなつたので、いよ〳〵九日は開會前における後の一日である、依つて本會の觀覽は午後七時、終覽午後八時とし、二十分前に定期バスを運轉し、その間臨時車を運轉する事となつた、之がため平塚會長は會場施設の各關係者に對し右時刻までに整すべての設備をなし急ぐべく觀覽した

中川總裁か最後の檢分
九日午後までに準備は完了せん

臺博觀光團を吉野丸は滿載
けふ午後一時過ぎ入港

【基隆特電】觀覽觀光團を乘せた吉野丸は九日午後一時過ぎ基隆入港の豫定であるが一等五十名二等百七十七名、三等三百二十七名と云ふ盛かさで團體としては大觀覽行甘主催の觀光團本下最大の百十名、朱總大會出席の渡邊會長長外九十名、知名の士としては今川淵前州知事、親任から矢島陸林局長、二新銀行頭取沼邊北支店長、西國戸民等がある、師大觀覽光團は下船後ランチに分乘して港内を觀覽の上碇北に向ふと

盛り澤山な臺博の餘興計畫
先づ最初は開會式直後
千五百羽の傳書鳩を放つ

【臺博特電】觀覽團招待物語では先づ開會式直後千五百羽の傳書鳩を放つ

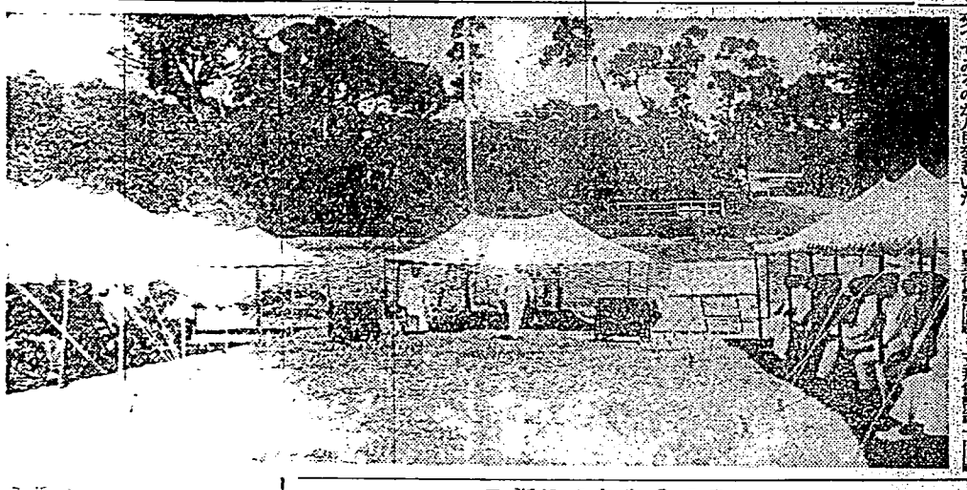

淡水の道路擴張竣功式

二つの景勝を一丸としたい
合歡山を越えてタロコに出た
日下臺中州知事語る

タロコの觀光團體客誘致を唱む首脳部の一人たる日下臺中州知事は、それは各々獨特の魅力を有してゐるが、この二つの景勝は所謂合歡山脈によつて繋がつてゐるので將來觀光團體の合歡山經由タロコ觀光團體を誘致するものとせばこの二つの景勝地を打つて一丸としたいものであるとの意味を語つた

花蓮港廳豫算
百卅二萬餘圓
藤村廳長が携行出府

【花蓮港電話】花蓮港廳十一年度豫算は既に査定を終つたので九日廳長は出府の上、總督官邸に於て發表する筈である

謝介石大使は暫く陳清波氏邸に滯在

新任駐日大使謝介石氏は愈〻十七日午後二時半新竹驛發、午後二時五十六分發北驛着の豫定であるが、この間は約一週間で三樓町の陳清波氏邸に滯在する由

家屋建築法が施行さる

【宜蘭電話】宜蘭郡役所では去る一日から宜蘭街に家屋建築法が施行される事となつたので七日午後七時街内の代書人總員四十餘名を集め同法の趣旨及び細目に付

二つの賭博團
八十餘名を檢擧
泥棒が口を割つて

【新竹出張所電話】昨夜四十時半記者が新竹警察署に出頭の際、署員が「大變な事件が發生した」と緊張した面持で語つてゐたが、それは新竹市内に於て二つの賭博團が檢擧されたと云ふ事であつた、即ち新竹市内の某泥棒が先日來檢擧されたが、その者の供述によると新竹市内に於て二つの賭博團が開かれてゐるとの事であつたので、新竹署では直ちに活動を開始し、先づ第一に新竹市北門町二丁目一番地の料理屋「一二三」を急襲したところ、丁度賭博の最中で、同家の二階から男女三十三名を檢擧し、更に同家の家宅捜索を行つたところ、賭博用具一式と現金三百餘圓を押收した、尚同家の主人は逃走中である、次で第二の賭博團は新竹市北門町二丁目一番地の料理屋「新公園」で、同家の二階から男女十一名を檢擧し、賭博用具一式と現金百餘圓を押收した、尚同家の主人は逃走中である、尚檢擧された者の中には新竹市内の有名な人物が多數含まれてゐるとの事である

競馬氣分に沸き返る新竹市
幟百餘本を新調

【新竹出張所電話】第十回新竹競馬會春季競馬大會は愈〻來る十二日より開催されるが、同會場附近では全島的に競馬氣分に沸き返り、競馬場に至る町通りは市内目拔きの場所に掲げて、それ〴〵の幟が上にも競馬人氣を煽ることに努めてゐる、本

都人よ！君が一分時を健眼工作に！

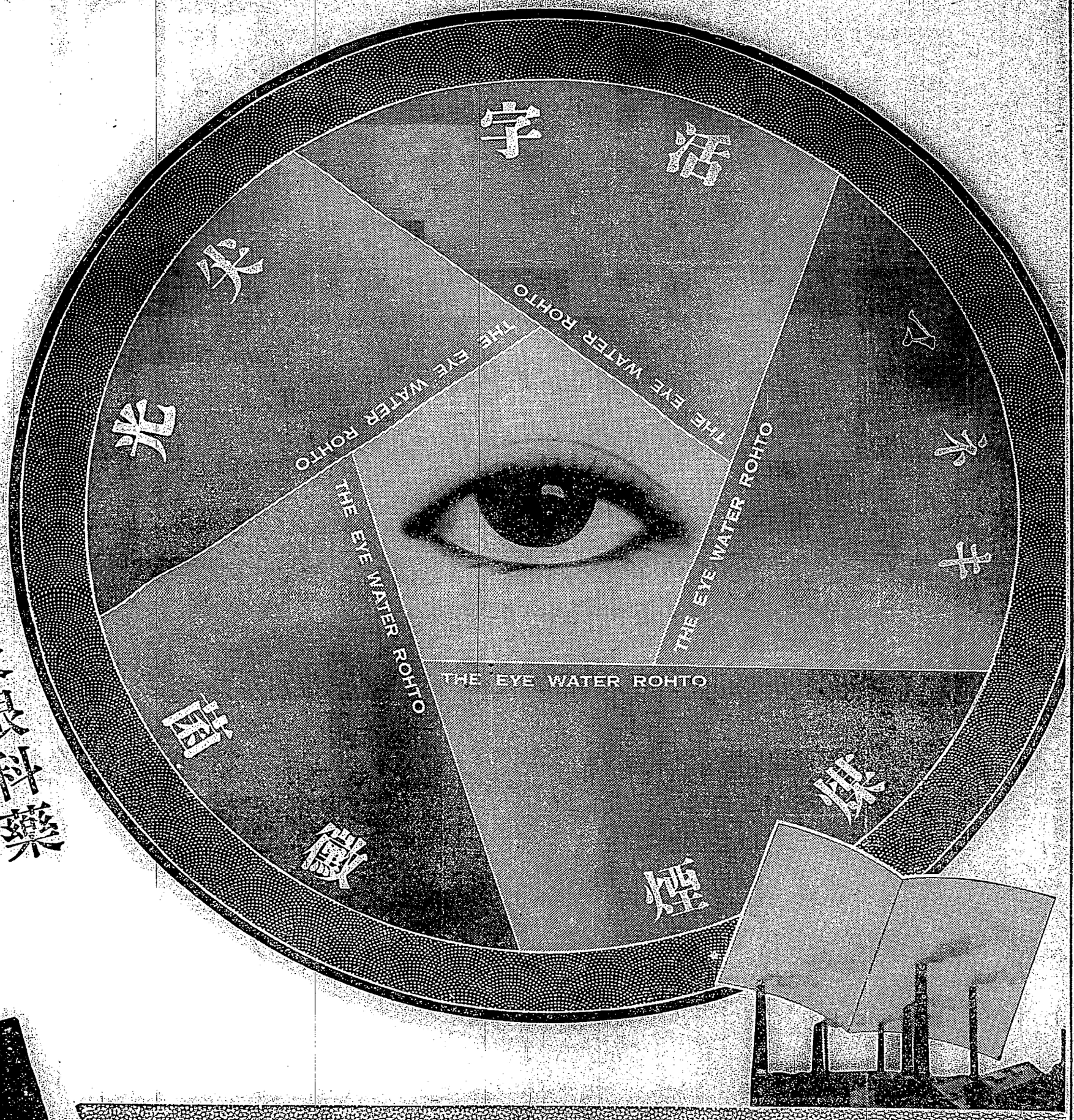

スマタイズマシ

目薬

ロート

井上獨逸博士處方
中尾藥學博士指導

ベーグメント**鋪道**を疾走する自動車、電車、リヤカーが街路樹も白くなるほど砂塵を捲き揚げる都會、その夥しい塵埃に、都人の眼が害ねないと誰が保證し得ませう。而も近代生活樣式は、強烈な光線、色彩或は記帳、讀書、裁縫、夜更しなど、絶えず眼の脅威を受け、眼を酷使、虐待するやうに出來てゐるので、都人は恐らく誰でもが不知不識のうちに眼を傷めてゐるものです。これを迂濶に捨ておいては危險です。茲に近代人に最も多い眼の異常と、その適切な手當を述べますと……

結膜炎　はやり目・やに目・はれ目・ちり目

眼瞼の裏面と、眼球の表面を連絡してゐる結膜に起る炎症。原因はK・W氏菌等の黴菌、煤煙、強い光線等。症狀は輕症の內は結膜の充血、眼脂の分泌、眼瞼の腫脹等、重くなると充血や腫れが甚しく時に刺すやうな痛みがあり、又明るい光線に對すると眩しくて眼が開けられぬやうになります。療法は、毎朝洗面の時、清水でよく眼を洗ひ、眼脂などの不潔物を拭き取りロート目藥を一日二三回點眼します。ロート目藥はその殺菌作用で病源菌を殺し、消炎作用で炎症を散らし、收斂作用、鎭痛作用で充血や腫れを退かせ痛みを止める夫々の性能が綜合的に有效な働きをします。

角膜炎　ほし目・つき目・たれ目

眼球の黑い部分に起る炎症。原因は塵の葉や木の枝で突いた場合、或は結膜炎が進んで波及する場合が多く、黑目が濁つたり、白いほしが出來たりして眼が霞んで見え又はひどく涙が出て眩に壓痛を起すことがあります。療法は大体結膜炎の項で述べた通りを實行すればよく、ロート目藥の優れた消炎作用は角膜の炎症に對して極めて有效に働き、その收斂作用と相俟つて眼の曇りを去り魔翳を癒し、炎症の減退に從つて涙は少くなり鎭痛作用でその疼痛は押へられます。

小兒の眼病　二、三才から七、八才までの幼兒に於てよく見受けることですが、朝起きた時眼瞼のために眼が開けられないことがあり又急に白眼の部分が發赤し充血したりする場合があります。これは多くは急性の結膜炎に罹つてゐるのであります。お子さま方の眩に小兒用ロート目藥が有效で、シマズイタズ安心して使用することが出來ます。

適應症

結膜炎・角膜炎・トラホーム・疲勞眼・瞼緣炎・眼瞼緣炎・角膜瞳・結膜充血・麥粒腫等のほし目・はやり目・たれ目・やに目・血目・かすみ目・ほし目・こり目・くもり目・雪目・めぼし・つき目・はれ目・かわき目等

藥價　小瓶二十錢　大瓶三十錢　徳用五十錢　小兒用二十錢

低廉　何に處も全國藥店のもの

◇新案特許
ロート式**自働點眼容器**
使用法說明

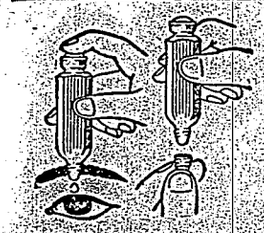

下部のキャップ（ネジ蓋）をとり、瓶の上のゴムを輕く押せば目藥は一滴づつ出ます。爾が少しも無駄にならず經濟を發揮した最新式の點眼容器です

本舗　大阪市東區南久寶寺町　山田安民藥房
製藥所　大阪市東成區猪飼野町

快晴にめぐまれて「かりがね號」安著す

一千六百キロメートルを翔破し 内臺定期航空見事に成功

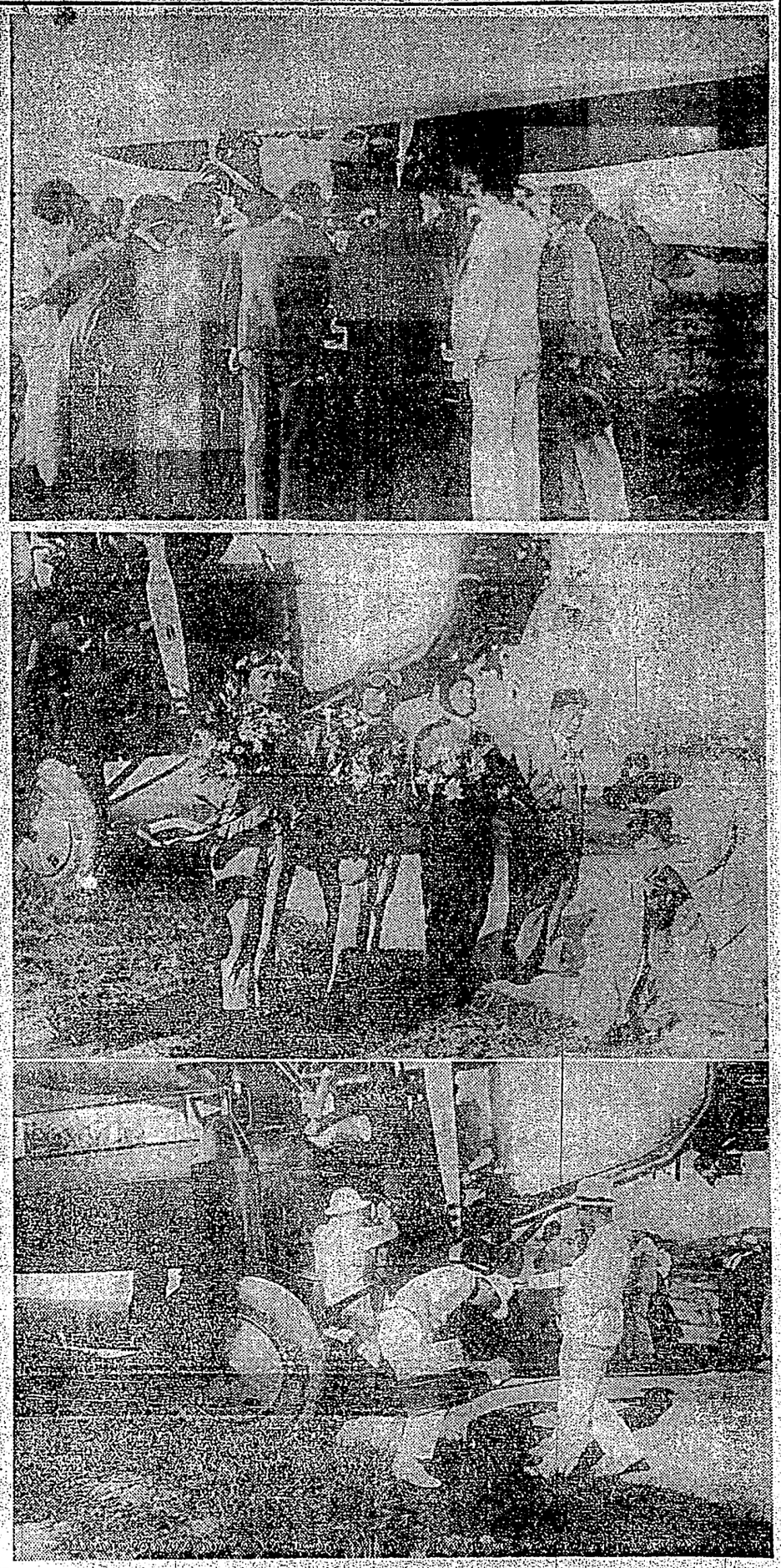

内地臺灣間交通史上に特筆すべき内臺定期航空第一便の大飛躍たる、安部陸軍大臣、田代軍事參議官、森逓信次官の祝福を受けて、午前七時三十分、木更津飛行場を離陸した「かりがね」號（九七式大型機）は、M波かりがね號に依り最初に飛破された、昭和十年十月八日臺北地方は朝來快晴に恵まれ、松山の臺北飛行場では早朝より歓迎の諸準備をなし、殊に航空關係者は勿論、那覇縣などと次々に到着する祝賀を受理して關をとらせつつ午前七時には準備を整えたのへた、寺内陸軍大臣、平塚長官をはじめ、軍、官民有志多數、歓送會社員、歓迎部隊、飛行場關係者など歓喜の人垣は既に南方の上空を仰ぎつつ機の來着を待つ、午前六時頃過ぎ、同十時四十五分那覇着、定午那覇出發、一路臺北飛行場を目指して南下、午後一時四十分には臺那國島北方二千粁の上空を通過、ほぼ予定通りの時間に臺北飛行場西北端に整然着陸、約三百米の滑走をとつてエンジンを止め、ここに内臺定期初飛行の壯擧は成就した

搭乘の四氏を迎へ 萬雷の拍手を浴せる

臺北飛行場に劇的シーン

萬雷の拍手に迎へられ大歓聲裡以下安部、田代、森の搭乗者は何れも明るやかな微笑を顔面に浮かべつつ地上の人となれば、臺北部落前の花廻には同部佐々木俊男縣知事令嬢美子さん（七歳）より、國防獻金の花束

赤酒の盃をあげて祝宴

内臺定期飛行第一便安着の歴史的歓迎時が過ぎると、やがて祝賀の盃をねぎらひ、且つ安着を祝する祝酒の盃は平塚長官の發聲にて擧げられ歓迎的シーンの幕は閉ざされ、後は官民に愛國精神に鋼められた

總督宛てのメッセージ

拓相と遞相から

内臺定期航空開始の日に當り、拓務大臣より佐藤大臣、又遞信大臣より中川總督宛に送られたメッセージは次の如くである

拓相のメッセージ

本日内臺定期航空開始の日に當り、臺灣總督に謹んで祝意を表す

遞相のメッセージ

本日内臺定期航空開始の日に當り、臺灣總督に謹んで祝意を表す

川島陸相から寺内軍司令官へ

臺灣防衛上の影響甚大と喜びのメッセージ

内臺定期飛行第一便に託して大阪朝日新聞社長上野精一氏、畑山朝日新聞社長、日本航空輸送株式會社長原清氏から本社河村社長宛左記のメッセージを寄せた

内臺定期連絡飛行第一便に託し遠く臺北の空を衝く本飛行の壯擧を祝し、且つ臺灣防衛上に及ぼす影響の重大なるを思ひ、ここに謹んで祝意を表す

昭和十年十月八日　大阪朝日新聞社長　上野精一

臺灣日日新報社長河村徳藏殿

臺灣朝日新聞社長河村徳藏殿

臺灣日日新報社長河村徳藏殿

かりがね號に託し本社社長へメッセージ

内臺定期航空第一便に託して大阪朝日新聞社長上野精一氏、畑山朝日新聞社長、日本航空輸送株式會社長原清氏から本社河村社長宛左記のメッセージを寄せた

内臺定期連絡飛行第一便に託し遠く臺北の空を衝く本飛行の壯擧を祝し、且つ臺灣防衛上に及ぼす影響の重大なるを思ひ、ここに謹んで祝意を表す

昭和十年十月八日　大阪朝日新聞社長　上野精一

臺灣日日新報社長河村徳藏殿

臺灣日日新報社長河村徳藏殿

電送寫眞のテストにかかる

十五日から淡水板橋間で

箱根丸はけふ基隆に入港

遞信部で一等船客船員幹部を招待

最初の航空郵便六百三十六通

臺北市内は日没迄に配達

二十キロの追風で樂な飛行でした

大森飛行士談

瑞穗丸出帆

八日神戸港を

山田大佐葬儀

内臺航空の初飛行畫報

（上）太刀洗飛行場出發直前の乾盃（中）臺北飛行場に安著した搭乗の四氏（左より大森、岡部、田代、森）（下）かりがね號から航空郵便物や貨物を下す所

内臺定期航空開始に當つて寺内軍司令官談

臺展の審査員四氏來る十八日に著臺

搬入受付は十八、九兩日

欣快に堪へぬ

内臺航空開始に當つて寺内軍司令官談

内臺航空郵便第一日の東京

豫審終結

相澤中佐の公判は來月二十日過ぎ

佐伯航空隊機が正面衝突

帝人事件公判

特別廣告

金銀地金高價買入
金龍堂美工堂

陸海兩相八日閣議前 關機關說排擊善處 又復進言首相

東京八日電。川島陸相。及大角海相。八日閣議前午前十時。約三十分。收成三與岡田首相會見。先由兩相進言如左。

關機關說排擊。政府處置。軍當局尚得諒解。然觀地方狀況。或關機關說排擊演說。爲地方宣慰所阻止。或對機關說信奉者。處置微居。願政府不上中央。而作地方。更加徹底其趣旨更聯握手。同三十分退出云

衆聯盟國參加 決行對意制裁

英法協力提携 法國對英回答

意國飛行機 不足畏神祕軍 反以肉彈力敵

正午發那覇 途中快晴

臺博各會場陳列 施設極輪奐之美

十日午前盛擧開會式

臺灣港灣從業員組合 在基隆擧結成大會 公私服警官警戒內外

二井特設館 費二萬圓

羅東郡下 水稻佳良

請意神兩國政府 即時戰鬪中止 理事會決定

倫敦株式市場 軍需株强調

意軍急追遲延 爲敵軍新陣地成

南軍戰線 意軍前進

英代表亦會 交涉和平歟

神祕國二王子 率精銳三萬 急赴昂泰爾

意國代表 訪法首相

理事會開會前

南市煙酒小賣 勸觀臺博 孫財政部大臣 參內調聖

竹南水利組 選評議員 當選人士

意神兩國問之紛糾

雁號飛行機 發太刀洗飛來 即就內臺定期航空路

教授文盲 開國語練習會

屏東飛行第八聯隊 創立十周年紀念祭

臺中州主開 國講磋商

海山板橋 安全週間

臺南溪汎濫 督府興工築造堤防 街民得免水禍及砂塵

爆傷婦人 同夜即死 油罐爆發續報

臺灣港灣從業員組合 在基隆擧結成大會 公私服警官警戒內外

自縊兩誌 一死一不死

內臺航空實施 在宜蘭街 設臨時觀測所

第一會場

詩壇

天下第一味の素

金先生今晚請親友宴會、大家吃肴饌、飲羹湯、都覺特別好味、其後始聞如此好味、全仗味の素李先生拿起一看、便云味の素尤極鮮美、可稱天下第一味の素

調味精粉

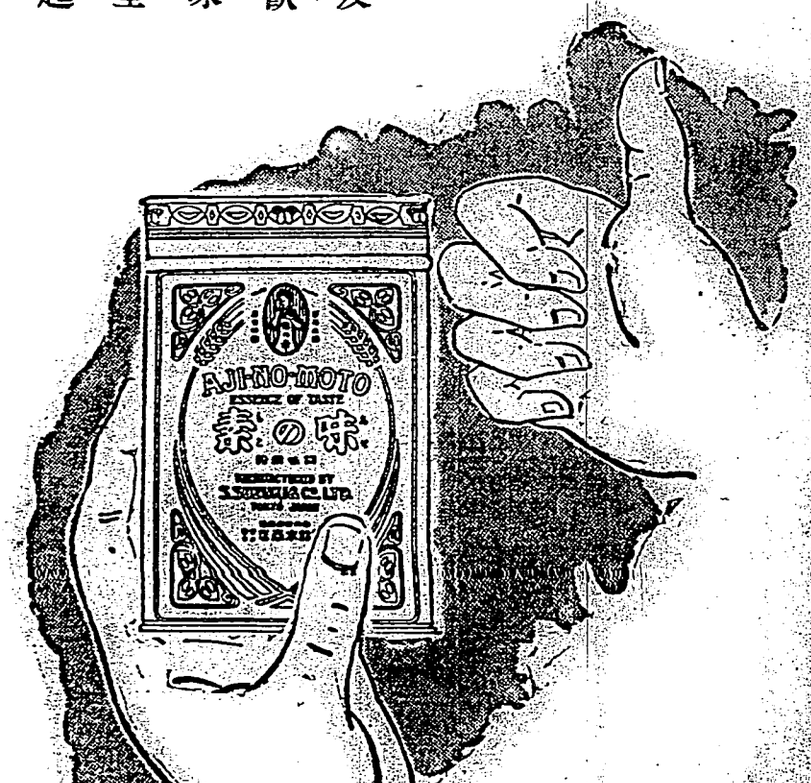

味の素（登録商標）

宮内省御用達　味の素本舗　鈴木商店